Дәрбәнд

ДОСТЛУГ. ГАРДАШЛЫГ. БИРЛИК

100 1920-2020 јүз ил сизинләјик

Тәсисчиләр: ДАҒЫСТАН РЕСПУБЛИКАСЫНЫН МӘТБУАТ ВӘ ИНФОРМАСИЈА НАЗИРЛИЈИ

12+

№38 (98282) 1920-ҹи илдән чыхыр 18 сентјабр 2020-ҹи ил ҹүмә.

Гијмәти 2 рубл.

ДАҒЫСТАНЛЫЛАРЫ ТӘБРИК ЕТДИ

ДР-ин башчысы Владимир Васиљев республика сакинләрини сентјабрын 15-дә Дағыстан халгларынын бирлији ҝүнү мүнасибәтилә тәбрик етди:

«Бу бајрам дағлар өлкәси халгларынын достлуғуну, тарихи кечмишини вә ҝәләҹәјини, онларын бирлијини тәҹәссүм етдирир. Һәм вуруш мејданчаларында, һәм дә динҹ әмәкдә дәфәләрлә тәсдиг едилмишдир ки, һакимијјәтлә ҹәмијјәтин бирлији халгын вә һәр бир адамын гәләбәсинин вә чичәкләнмәсинин әсасыдыр.

Бу ҝүн Дағыстан вә Русија халгларынын јени коронавирус инфексијасына гаршыдурмасында бирлији јалныз пандемијанын гаршысыны алмаға јох, һәм дә илк дәфә дүнјада вируса гаршы ваксинаны јаратмаға имкан вермишдир. Бу тәкҹә һәкимләрин, волонтјорларын, месенат вә саһибкарларын өзүнү фәда етмәсинин нүмунәси дејил, һәм дә ҝөрүнмәјән өлүм тәһлүкәсинин ҹәмијјәт тәрәфиндән дәф едилмәси гурбанларынын ҝәләҹәк енержисидир.

Бунун һаггында хатирә бизим ушагларымыза, нәвә вә нәтиҹәләримизә ҝәләҹәјин сынагларыны арадан галдырмаға ҝүҹ верәҹәкдир. Республика вә чохмилләтли халглар гаршысында јүксәк мәсулијјәтә, јарадыҹы әмәјә ҝөрә бүтүн дағыстанлылара бөјүк чох сағ ол дејирик. Сизә мөһкәм ҹансағлығы, сүлһ, әмин-аманлыг вә рифаһ арзулајырам», -дејә тәбрикдә билдирилмишдир.

Реҝионун башчысы Владимир Васиљевин ДР әразисиндә јени коронавирус инфексијасынын дашынмасы вә јајылмасынын гаршысынын алынмасы үзрә сентјабрын 16-да кечирдији оператив гәрарҝаһын јығынҹағында КОВИД-19-ла бағлы ҝөрүлән тәдбирләрин кифајәт гәдәр олдуғу мүзакирә едилмишдир.

ӘЛАВӘ МӘҺДУДИЈЈӘТЛӘР БИЗӘ ЛАЗЫМ ДЕЈИЛ

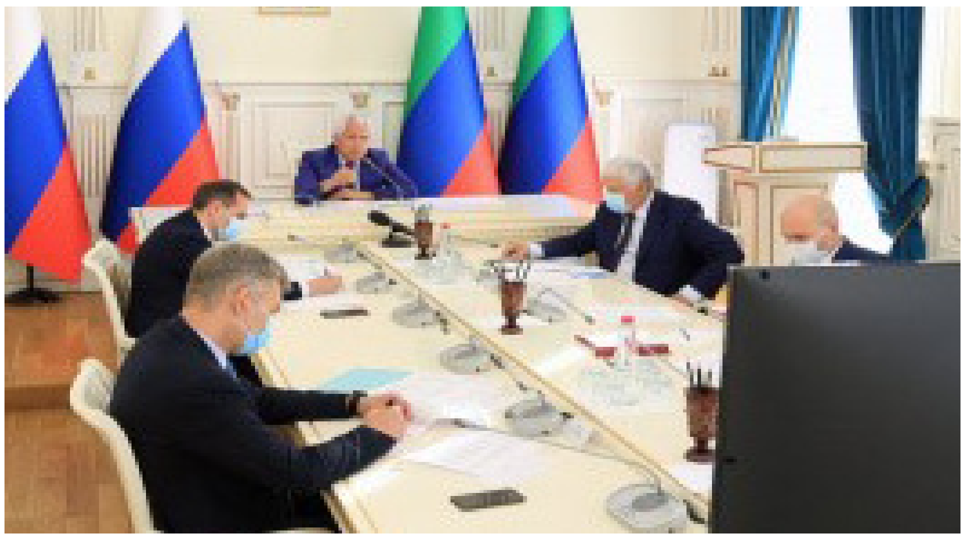

Мөвгејини билдирән субјект башчысы демишдир. «Бу ҝүнкү динамика бизи нараһат етмәмәлидир. Ејни заманда биз баша дүшүрүк ки, һазырда биздә Москванын ардынҹа үзләшдијимиз бу ҹүр «доггузунҹу далға» јохдур. О вахт биздә тәҹрүбә, дәрманлар јох иди. Инди исә һәр шејимиз вардыр. Ән башлыҹасы бизим лазыми кадрларымыз, техники имканларымыз, дәрман препаратларымыз вардыр. Бунунла белә биз билирик ки, вәзијјәтин моноторинги апарылмалы вә баша дүшмәк лазымдыр ки, мөвҹуд тәләбләрин позулмасы вә күтләви тәдбирләрин кечирилмәси илә әлагәдар јолухмалар баш верир вә онларла инсан тибби тәшкилатлара үз тутурлар. Бах бу ән чәтинидир».

Мөвзунун давамы олараг Дағыстанын башчысы хатырлатды ки, республиканын тәһсил тәшкилатларында тәдрис просеси бәрпа едилмиш вә бу һәләлик проблем јаратмыр. «Буна ҝөрә дә ади режими сахлајыр, техникум, орта вә али мәктәбләрин ишинә диггәтлә нәзарәт едирик», -дејә В.Васиљев гејд етмишдир.

Республиканын башчысы видо-конфранс режиминдә иштирак едән вә игтисадијјатын инкишафында әмәји олан башчылара, мүтәхәссисләрә тәшәккүрүнү билдирмишдир: «Биздә тикинтинин, мүәссисәләрин, кәнд тәсәррүфаты мүәссисәләринин ишләмәсиндә бурада иштирак едәнләрин һамынын әмәји вардыр. Бизим хејли потенсиалымыз олдуғундан федерал бүдҹәдән алдығымыздан ики дәфә чох вәсаити республика бүдҹәсиндән сәрф етмәјә имкан вермишдир. Илин ахырынадәк бу потенсиалы сахламаг үчүн бу ҹүр ишләмәји давам етдирмәк лазымдыр».

Республиканын әразисиндә карантинин башланмасы һаггында сосиал шәбәкәләрдә вә ҹәмијјәтдә мүзакирә олунан мәсәләләрдән данышан Владимир Васиљев гејд етмишдир: «Бу ҝүнкү вәзијјәт садә дејилдир. Лакин тәләсик дүзҝүн гәрар гәбул етмәк олмур. Анҹаг ардыҹыл ирәлиләјәрәк, епидемиоложи ситуасијанын вәзијјәтини вә динамикасыны нәзәрә алараг биз инзибати мәнбәәләрдән, адамларымыздан, техники васитәләрдән мөвҹуд олан ганунвериҹилик, иҹра вә даһа ваҹиб информасија потенсиалындан истифадә едәҹәјик. Биз бу ҹүр ситуасијаја даһа чох нәзарәт едә биләҹәк вә онун писләшмәсинә јол вермәјәҹәјик».

Роспотребнадзорун реҝионал идарәсинин рәһбәри Николај Павлов Дағыстанда коронавирус инфексијасынын јајылмасы үзрә ситуасија һаггында әсас информасија илә чыхыш етмишдир. Баш һәким хәстәлијин чохалмасынын сәбәбләри ичәрисиндә, республикада, о ҹүмләдән сәрһәдјаны рајонларда миграсијанын артымы олдуғуну сөјләмишдир. Маскаларын ҝејилмәмәси, сосиал мәсафәјә әмәл едилмәмәси, күтләви тәдбирләрин кечирилмәси кими факторларын хәстәлијин артмасына сәбәб олдуғуну дејиб, сөзүнү јекунлашдыран ДР үзрә Роспотребнадзорун башчысы гејд етмишдир ки, әлавә мәһдудијјәтләрин гојулмасы лазым ҝәлмир. Ејни заманда мәһдудијјәтләрин ҝөтүрүлмәсинин үчүнҹү мәрһәләсинә кечмәсинә Дағыстан һәлә һазыр дејил, бүтүн әсас ҝөстәриҹиләр икинҹи мәрһәләјә мүвафигдир.

ДР сәһијјә назири Ҹамалудин Һаҹыибраһимов бу мөвгеји там мүдафиә етмишдир. Бунунла әлагәдар Владимир Васиљев бәләдијјә башчыларына мүраҹиәтиндә демишдир: «Бу ҝүн нисбәтән тәһлүкәли олан просесләрә биз мәнбәәләримизи јөнәлтмәлијик. Бизә әлавә мәһдудијјәтләр гојмаг лазым ҝәлмир. Лакин бунунла белә әҝәр онлар лазым ҝәләрсә, ишә салынмалыдыр. Ситуасијанын нормал олдуғу јери нәзарәтдә сахламаг, нараһатчылыг вә һәјәҹан доғуран вәзијјәт олан јерә там програмла: фәрди мүһафизә васитәләри, санитар ишләмәләр вә мәсафәләндирмәјә әмәл етмәк лазымдыр. Анҹаг сиз јерләрдә нә ҹүр иш лазым олдуғуну өзүнүнүз мүәјјән едә биләрсиниз».

Гајтаг рајонунун башчысы Алим Темирбулатов, Мәһәррәмкәнд рајонунун башчысы Фәрид Әһмәдов, Ногај рајон башчысынын мүавини Бајмәһәммәд Јарлыканов, Маһачгаланын мери Салман Дадајев коронавирусун јајылмасынын гаршысынын алынмасында бәләдијјәләрин ҝөрдүјү тәдбирләрдән данышмышлар. Банкет залларынын фәалијјәт ҝөстәрмәсинә аид бәләдијјә башчыларынын јекдил фикри олмушдур. Маһачгаладакы вәзијјәтә тохунан Салман Дадајев бу категоријадан олан мүәссисәләрә верилән иҹазәләрин ҝери чағырылмасынын ваҹиблијини, саһибкарларын чохунун Роспотребнадзорун тәләбләринә формал әмәл етмәдији илә изаһ етмишдир. Буна бахмајараг Владимир Васиљев бу мәсәләдә онлара вахт верәрәк ситуасијаны дүзәлтмәјә имкан верилмәсини билдирди.

Республиканын сәнаје вә тиҹарәт назири Батыр Емејев өз чыхышында шәхси мүһафизә васитәләринә тәләбатын тәмин едилмәси барәсиндә данышды. Мәлум олду ки, республикада ҝүндә 5 мин әдәд мүһафизә халаты вә комбинезонлар, 30 мин маска вә бахилалар, 20 мин тондан артыг дезинфексија вәсаитләри истеһсал олунур. Республиканын сәнаје мүәссисәләри ҝүндә 250 әдәддән артыг тибби чарпајы, оксиҝен дашынмасы үчүн өлкәдә гыт мәһсул сајылан оксиҝен вентилләринин бурахылышына башламышдыр.

Русијанын ФҺН-нин Азәрбајҹан Республикасынын вәтәндашлары үчүн јаратдығы мәнтәгәнин ишләмәси мәсәләләриндән дә јан кечмәмишдир.

ДР мүлки мүдафиә, фөвгәладә һадисәләр вә тәбии фәлакәтләрин арадан галдырылмасы ишләри үзрә назири Нәриман Газымәһәммәдов вәзијјәти ачыгламышдыр. Онун сөзләринә ҝөрә һәр ҝүн АР илә гаршылыглы фәалијјәт саһәсиндә дөвләт сәрһәдиндән бурахылыш тәшкил олунур. Сентјабрын 15-дә 400 нәфәр- онлардан 175 нәфәри мүвәггәти мәнтәгәдә јашајанлардыр. Кечән мүддәт әрзиндә вәтәнинә 3987 нәфәр адам бурахылмышдыр. Һәмин ҝүнә палата дүшәрҝәсиндә 360 нәфәр јерләшдирилмишдир ки, онлардан 40 нәфәри гадын вә 7 нәфәри ушагдыр. Бу ајын ахырына һаванын температурунун ашағы дүшәҹәјини нәзәрә алараг Нәриман Газымәһәммәдов Азәрбајҹан вәтәндашларынын стасионар објектләрдә јерләшдирилмәсинин ваҹиб олдуғуну билдирди. Ҝөрүлән ишә ҝөрә назирлијә тәшәккүрүнү билдирән реҝионал башчысы ДР үзрә баш назирә бу мәсәләни нәзарәтә алмасыны тапшырды.

«ДАҒЫСТАН» РИА

Дөвләт вә назирлијин мүкафатлары

Сентјабрын 14 -дә Дағыстанын мәдәнијјәт назири Зарема Бутајева инҹәсәнәт хаимләрини дөвләт вә назирлијин мүкафатлары илә тәлтиф етмишдир.

Назирлијин мәтбуат хидмәтиндән информасија акентлијинә верилмиш мәлумата көрә көрүш чәрчивәсиндә назир тәдбир иштиракчыларыны гаршыдан кәлән бајрам мүнасибәтилә тәбрик етмиш вә чәтин епидемиоложи вәзијјәт мүддәтиндә көстәрдикләри әмәјә көрә тәшәккүрүнү билдирмишдир.

Бураја топлашанлара мүраҹиәт едән назир демишдир: «Өзүнүтәҹрид дөврүндә тәшкил олунмуш ишә көрә сизә бөјүк тәшәккүрүмү билдирирәм. Бизим бүтүн мүәссисәләримиз, театрлар, китабханалар, музејләр, мәдәнијјәт евләри, ушаг инҹәсәнәт мәктәбләри дахил едилмәклә, јени шәраитдә ишләмәјә оператив вә мүвәффәгијјәтлә адаптасија олунмушдур. Оффлајндан онлајна кечирилмиш республиканын мәдәни һәјатыны чохлу тамашачы мүшајиәт едирди. Бүтүн бунлар өз ишини пешәкарлыгла вә башлыҹасы гәлби илә һәјата кечирән мәдәнијјәт ишчиләринин сајәсиндә мүмкүн олмушдур».

Гејд етмәлијик ки, мәдәнијјәт хадимләри Дағыстан Республикасынын Конститусија күнүнүн һазырланмасында вә кечирилмәсиндә, антитеррор истигамәтли ишләрин һәјата кечирилмәсиндә иштиракына көрә мүкафатландырылмышлар. Бундан башга онлар «Мәдәнијјәт» милли, Бөјүк Вәтән мүһарибәсиндәки гәләбәмизин 75 иллијинә һәср едилмиш лајиһәләринин мүвәффәгијјәтлә һәјата кечирилмәсиндә, мәдәнијјәт вә инҹәсәнәт саһәсиндә хејријјәчилијин сахланылмасында вә инкишафында, чохмилләтли мәдәнијјәтин инкишафында, чохиллик мәһсулдар ишә вә фәал иҹтимаи фәалијјәтә вердији төһфәләрә көрә мүкафатландырылмышлар.

Тарихи паркда гејд етмишләр

Республикамызын мәркәзи Маһачгала шәһәриндә «Русија мәним тарихимдир» тарихи паркын мејданчасында республика халгларынын бирлији күнү гејд едилмишдир. Бу һагда мултимедиа паркынын мәтбуат хидмәтиндән хәбәр верилмишдир.

Комплексин залларына екскурсијадан башга тамашачылара Надиршаһ ишғалы гаршысында Дағыстан халгларынын бирләшмәсинин рәмзи олараг дөрд көзәтчи гүлләси шәклиндә арт-објект нүмајиш етдирилмишдир. «Көзәтчи гүлләси», "Нәсилләримизин хатирәсинә һәср олунур» објектләринин мүәллифләри- Мурад Кажлајев адына республика инҹәсәнәт мәктәбинин шакирдләри презентасијадан сонра ону тарихи парка вермишләр.

Еләҹә дә, бајрам шәрәфинә мултимедиа комплексинин мејданчасында бәдии сәрки ачылмыш вә консерт көстәрилмишдир.

Ана дилләриндә китаблар бағышладылар

Маһачгала, 15 сентјабр. Дағыстанлы ичтимаи фәаллар мәктәбә ана дилләриндә китаблар бағышладылар.

Республиканын Ичтимаи Палатасы сәдринин мүавини Умаросман Һачыјев вә Русија Халглары Ассамблејасынын Дағыстан рекионал бөлмәсинин сәдри Зикрула Илјасов, Республика Халгларынын Бирлији Күнү әрәфәсиндә 9 нөмрәли чохсаһәли лисејин мүәллимләри вә мәктәблиләри илә көрүшдүләр. Бу барәдә хәбәр акентлијинә ДР ИП-ин (Ичтимаи Палата) мәтбуат хидмәтиндән верилиб.

Лисејин директору Шәмсијјат Нәсрулајева гонаглары јени тәдрис илиндә мүәллимләрин ишинин хүсусијјәтләри вә коронавирус инфексијасына гаршы тәһлүкәсизлик тәдбирләри илә таныш етди. Өз нөвбәсиндә гонаглар лисејин шакирдләринә вә мүәллимләринә Дағыстан халглары арасында достлуғун мөһкәмләндирилмәси истигамәтиндә көрүлән ишләрдән данышдылар. Хүсусилә халгларын чохәсрлик тарихинин Дағыстан әразисиндә јашајан бүтүн милләтләрин вә халгларын позулмаз гардашлығынын сүбуту олдуғуну гејд етдиләр.

Ичласын сонунда Умаросман Һачыјев Ичтимаи Палата вә Русија Халглары Ассамблејасынын Дағыстан рекионал шөбәси адындан лисејә Дағыстан халгларынын дилләриндә китаблар бағышладылар.

Ајаггабы фабрикинин иншасына башланды

Республикада мүасир ајаггабы фабрикинин тикинтиси һәјата кечирилир. Бу күнләрдә республиканын Сәнаје вә Тичарәт Назири Батыр Емејев һазырда тәмәлинин гојулдуғу фабрикин ишләри илә таныш олмушдур. Бу барәдә хәбәр акентлијинә шөбәнин хидмәтиндән мәлумат верилиб.

Емејевин дедијинә көрә, республикадакы ајаггабы истеһсалчылары Русија Федерасијасынын истеһсалчылары арасында сәнаједә лидер олмаг вә истеһсал һәчмини илдә 600 минә чатдырмаг нијјәтиндәдирләр.

Дағыстан Республикасы Сәнаје вә Тичарәт Назирлијинин мәтбуат хидмәти лајиһәјә гојулан сәрмајәнин 320 милјон рубла чатдығыны гејд етди. Үмумиликдә, плана көрә, илк мәрһәләдә 3 мин квадратметрдән чох әразидә 2 фабрик бинасы истифадәјә вериләчәк вә 150 иш јери јарадылачагдыр. Бу мәрһәләнин һәјата кечирилмәси үчүн 120 милјон рубл планлашдырылыр.

Нөвбәти мәрһәлә чәрчивәсиндә фабрикин 4,5 мин квадратметрлик башга бинасы тикиләчәкдир ки, бу да иш јерләринин сајыны 180 әдәд артырачагдыр. Бу мәрһәләнин һәјата кечирилмәси үчүн 200 милјона рубла јахын пул лазымдыр.

Ајаггабы истеһсалында јерли хаммал вә ишләнән материаллардан истифадә едиләчәји гејд олунур.

Маһачгалада бајрам консерти

Сентјабрын 15-дә Т. Мурадов адына Дағыстан Дөвләт Филармонијасынын јај мејданында Дағыстан Халгларынын Бирлији Күнүнә һәср олунмуш бајрам консерти онлајн режиминдә баш тутду.

Дағыстан Республикасы Мәдәнијјәт Назирлијинин мәтбуат хидмәтинин хәбәр акентлијинә вердији мәлумата көрә, ахшам програмына Дағыстан халгларынын дилләриндә милли рәгсләр вә маһнылар дахил едилди.

Гејд едәк ки, консертдән гејдләр ЈоуТубе каналында вә "Дағыстан-Консерт" Дөвләт Бүдҹә Тәшкилатынын сосиал шәбәкәләриндә дә олачагдыр.

Дәрбәнддә гејд олунду

Русијанын ән гәдим шәһәриндә сентјабрын 14-дә Дағыстан Халгларынын Бирлији Күнүнә һәср олунмуш бајрам консерти гејд олунду. Бу барәдә хәбәр акентлијинә бәләдијјәнин мәтбуат хидмәти мәлумат вериб.

Шәһәр Депутатлар Ичласынын сәдри Мөвсүм Рәһимов вә шәһәр башчысынын мүавинләри Рүстәмбек Пирмәһәммәдов, Видади Зејналовла бирликдә бајрам мүнасибәтилә кечирилән шәнликләрдә иштирак етдиләр.

Мирзә Казым Бәј дөнкәсиндә Милли Бирлик Күнүнүн гејд олунмасы чәрчивәсиндә Дағыстанын чохсајлы халгларыны вә мәдәнијјәтини тәмсил едән иштиракчылар, Дәрбәндин архив шәкилләриндән фото- сәрки нүмајиш етдирилди вә ушаглар үчүн рәсм үзрә уста-синифләр кечирилди.

Бајрам тәдбиринин иштиракчыларына әтирли самовар чајы да верилмишдир.

Видади Зејналов гејд едиб ки, Дағыстанын ән вачиб сәрвәти бурада јашајан бүтүн халгларын полифонијасыдыр.

"Биз һамымыз бирликдә мүхтәлиф милләтләрин вә конфессијаларын нүмајәндәләри илә бирликдә јашајајараг, јарадаҹагларыны вә буна наил ола биләҹәкләрини сүбут едирик. Бүтүн евләрә әмин-аманлыг, фираванлыг, хејирхаһлыг, инсанлара ҹансағлығы арзулајырам "деди.

Мөвсүм Рәһимов, Дәрбәнд шәһәринин депутатлары адындан тәбрик едәрәк, һамыја фираванлыг, һармонија, уғурлар, динч вә ачыг сәма арзулады.

Дағыстан Халгларынын Бирлији Күнүнүн гејд олунмасы илә әлагәдар олараг, мәркәзләшдирилмиш китабхана системинин директору Диана Әлијева вә бәләдијјәнин дағјәһуди театрынын рәһбәри Лев Манахимов мәдәнијјәтин инкишафындакы бөјүк төһфәләринә, Дәрбәнд шәһәринә көстәрдикләри хидмәтләринә көрә вәрәгәләрлә тәлтиф олундулар.

РЕСПУБЛИКА ХӘБӘРЛӘРИ

Кизлјарда Бирлик Күнү

Дағыстан Халгларынын Бирлији Күнү Кизлјарда консертләр, сәркиләр вә аксијаларла гејд олунду

Шәһәр рәһбәрлијинин мәтбуат хидмәтиндән хәбәр акентлијинә верилән мәлумата көрә, Дағыстан Халгларынын Бирлији Күнү үчүн Кизлјарда мәдәнијјәт мүәссисәләри тәрәфиндән 10-дан чох тәдбир һазырланыб. “Беләликлә, тәдбирләр чәрчивәсиндә 1 сајлы Инчәсәнәт Мәктәби тәрәфиндән “Мәним Дағыстаным ”онлајн сәркиси һазырланды.Русија Халгларынын Әнәнәви Мәдәнијјәт Мәркәзи вә дикәр гурумларын ән јахшы груплары “Дағыстанын чичәкләнмәси” фестивалында иштирак етдиләр. Дағыстан халгларынын дилләриндә маһнылар сәсләндирилди. Шәһәр китабхана шәбәкәси тәрәфиндән һазырланмыш “Халгын Бирлији - Дағыстанын ән бөјүк шәрәфидир» адлы онлајн китаб сәркисинин дә аз мараглы олмадығы ортаја чыхды. Шәһәрин китабханачылары тәрәфиндән “Дағыстан халгы достлугда бөјүкдүр” мәлумат сааты тәшкил едилди. Шәһәрин кәнч сакинләри тәбрикләри шеир формасында һазырламышдылар. Тәдбири китабханачылар тәшкил етмишдиләр. Шәһәрин көнүллүләри дә фәргләндиләр. Онлар

“Күчүмүз бирликдәдир” мәлумат брошураларыны пајладылар.

Меријада Дағыстан Халгларынын Бирлији Күнү мүнасибәтилә шәһәрин музејләриндә дә тәдбирләрин кечирилдијини билдирдиләр. «Беләликлә, Мүасир Тарих Музеји “Бөјүк Вәтәнимиздир - Дағыстан!” адлы онлајн тәдбир һазырламышдыр. Бајрам тәдбирләринин кулминасија нөгтәси Русија халгларынын әнәнәви мәдәнијјәт мәркәзи тәрәфиндән һазырланан “Мәним Вәтәним” онлајн концерти олду. Бүтүн һадисәләрә сосиал шәбәкәләрдә бахмаг олар ”дејә мәтбуат хидмәти билдирир.

Аггушада онлајн тәдбирләр кечирилди

Аггуша рајонунда Дағыстан Халгларынын Бирлији Күнүнүн гејд олунмасы чәрчивәсиндә Дағыстан халгларынын ана дилләри адлы онлајн аксијасы, “Күчүмүз бирликдәдир” китаб сәркиси вә Милли кејимләрдә фотошәкилләр флешмобу кечирилди. Бу барәдә хәбәр акентлијинә бәләдијјә рәһбәрлији мәлумат вериб.

“Аксијаларда вә флешмобда мәктәблиләр, мәдәнијјәт вә тәһсил ишчиләри иштирак етдиләр. Беләликлә, 7-15 сентјабр тарихләри арасында иштиракчылар Дағыстан халгларынын #МыЕдиныВнациональных-Костюмах шәкилләрини, еләчә дә Дағыстанын Ана дилләри хештеги илә өз доғма дилләринә, тарихи һадисәләрә вә әфсанәви дағыстанлылара, севкијә һәср олунмуш шеирләрини охудуглары видеоларыны да јерләшдирдиләр, инстаграмда сосиал шәбәкәсиндәки Мәдәнијјәт Идарәсинин akusha. mol рәсми сәһифәсиндә дәрч етдиләр”, деди.

Иштиракчылара вә хүсусән мүәллимләр Рукијат Рабаданова, Наида Һүсејнова, Маријам Һачыјева, Зухра Будајчијева, Рукијат Арсланалијева, Нуријат Баркакадијева вә башгаларына мәдәни вә тарихи әлагәләрин мөһкәмләндирилмәсинә төһфә верәчәк аксијалара шакирдләри чәлб етдикләринә көрә тәшәккүр сөзләри мәдәнијјәт, кәнчләр сијасәти шөбәсинин мүдири Һәсән Һәсәнов тәрәфиндән ифадә едилди.

Онлајн аксијасы кечирилди

Дағыстан Халгларынын Бирлији Күнүнүн гејд олунмасы чәрчивәсиндә Новолак рајонунда Дағыстан халгларынын ана дилләри адлы бир аксија кечирилди. Мөвчуд епидемиоложи вәзијјәтлә әлагәдар олараг аксија онлајн режимдә кечирилди. Бәләдијјә рәһбәрлијиндән хәбәр акентлијинә билдирилдији кими, бөлкәдә јашајан мүхтәлиф милләтләрдән олан мәктәб шакирдләри аксијанын иштиракчысы олдулар. Ушаглар Дағыстан халгларынын бирлији бајрамына һәср олунмуш

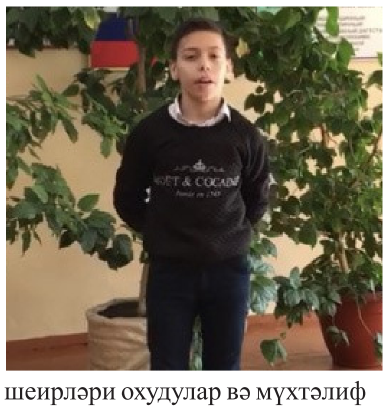

шеирләри охудулар вә мүхтәлиф хештегләр (мөвзу вә ја мәзмуна көрә месажларын тапылмасыны асанлашдыран вә # илә башлајан сосиал шәбәкәләрдә истифадә олунан етикет) алтында сосиал шәбәкәләрдә јерләшдирдиләр “Мәктәблиләр үчүн ана дили өјрәнмә мөвзусуна чеврилир. Бу заман онлар доғма халгларынын тарихини вә мәдәнијјәтини өјрәнир вә бунун өз дилләриндә нечә әкс олундуғуну мәнимсәјир, дүшүнчәләрини јазылы вә әсәриштәли шәкилдә ифадә етмәји, ана дилинә һөрмәт етмәји вә данышыг мәдәнијјәтинин инкишаф етдирилмәси үчүн чалышдыгларыны өјрәнирләр ”деди. ...

Ичазә верилә биләр

Русијада мәнзилин тәмир едилмәсинә ана капиталындан истифадә едилмәсинә ичазә верилә биләр.

“Известија” 16 сентјабрда јазыр ки, мәнзилләрин әсаслы тәмир хәрчләрини өдәмәк үчүн ана капиталындан истифадәјә ичазә верилмәси Үмумрусија Халг Чәбһәсиндә (ҮХЧ) (ОНФ) тәклиф едилди.

“Владимир Путинин 2019-чу илдә әһали илә үнсијјәти заманы динләнилән мөвзулара гајыдырыг. Бунлардан бири ана капиталынын истифадәси иди ”,- дејә ҮХЧ-нин приоритет лајиһәләр вә стратежи тәшәббүсләр шөбәсинин мүдири, Ичтимаи Палатанын үзвү Јулија Зимова изаһ етди. Ана капиталынын әсаслы тәмир үчүн хәрчләнмәсини Русијанын Ичтимаи Палатасы мүвафиг бир арашдырма апараркән сорғу едилән респондентләрин 46 -и тәрәфиндән дәстәк-ләндијини гејд етди. ҮХЧ јахын кәләчәкдә аиләләрә дәстәк үчүн јени тәдбирләр барәдә тәшәббүслә

Русија һөкумәтинә мүрачиәт етмәји планлашдырыр.

ДӘРБӘНД РАЈОНУНДАН ХӘБӘРЛӘР

Истихана тәсәррүфатларыны кәзмишләр

Дағыстан рәһбәрлијинин тапшырыгларынын ичрасы чәрчивәсиндә республиканын кәнд тәсәррүфаты вә әрзаг назирлијинин мүтәхәссисләри рајонларын мүдиријјәтләрилә гаршылыглы фәалијјәти сајәсиндә өртүклү торпагда тәрәвәзчилијин истеһсал фәалијјәтинин көлкәдән чыхарылмасы үзрә иши давам етдирирләр. Назирликдә јарадылмыш ишчи групу јерләрдә олараг истиханаларын саһибләрилә изаһат ишләри апарырлар.

Бу күнләрдә назирлијин мүтәххәссисләри – ишләр үзрә рәис мүавини Тимур Һачыјев, үзүмчүлүјүн инкишафы вә үзүм тинклији шөбәсинин мүтәхәссиси Гурбан Мәһәммәдов Дәрбәнд рајонунун истихана тәсәррүфатларында олмушлар.

Көрүшдә рајонун верки инспексијасынын газ хидмәти, торпаг нәзарәти кәнд тәсәррүфаты идарәсинин нүмајәндәләри иштирак етмишләр. Дәрбәнд рајону башчысы вәзифәсини мүвәггәти ичра едән Нәби Әлијев мүшавирә кечирәрәк көрүлән тәдбирләрә јекун вурмуш вә еләчә дә, истихана тәсәррүфатларындакы проблемли мәсәләләри вә онларын һәлли јолларыны мүзакирә етмишдир.

«Бир нечә күн әрзиндә истифадәсиндә 37 һектар истихана олан 34 тәсәррүфатда олмушлар. Јерләрдә оларкән Дағыстан рәһбәрлијинин бизнесин көлкәдән чыхарылмасы, һәмин саһәдә ишләјән субјектләрин верки гејдијјатына алынмасы вә ишчиләрлә мүвафиг әмәк мүнасибәтләринин тәртиб едилмәси үзрә тапшырыглары истихана саһибләринин нәзәринә чатдырылмышдыр. Паралел олараг марағы олан идарәләрин нүмајәндәләри бизнесин алдығы күзәштләр һаггында мәлумат вермишләр. Назирлијин мүтәххәссисләри өз тәрәфиндән кәндли -фермер тәсәррүфатларынын вә ја истихана тәсәррүфатлары бирликләринин кәнд тәсәррүфаты кооперативләринә чеврилмәсинин үстүнлүкләриндән данышмыш вә көстәрилмишдир ки, ишин бу чүр тәшкили онлара ДР кәнд тәсәррүфаты вә әрзаг назирлијинин хәттилә мүхтәлиф истигамәтләрдә иштирак етмәк имканларыны верир» - дејә, Тимур Һачыјев данышмышдыр.

Веломарафонда иштирак етмишләр

Әллидән артыг велоидман һәвәскарлары Дағыстанда кечирилмиш веломарафонда иштирак етмишләр. Ајры-ајры көтүрдүкдә тәдбирдә «Леки Биличи», «Дагвело», «Ново Мака», «Вике ванд», «Дагтеам-травел» вә башга Дағыстан вело клубларынын нүмајәндәләри иштирак етмишләр. Веломарафон Дәрбәнд рајонунун Биличи гәсәбәсиндә старт көтүрмүшдүр. Бураја топлашан тәдбир иштиракчылары «Лун» екраноплан - Нарын-Гала – Самур мешәси маршруту үзрә јарышмышлар. Марафонун үмуми узунлуғу 200 км. олмушдур.

«Кәнчләрин идманла мәшғул олмасы вә онларын истираһәтинин тәшкилинә мотивасијасынын артырылмасы үчүн икинчи илдир ки, республикада веломарафон кечирилир. Әминәм ки, кәлән илдә биз буну даһа мигјаслы кечирә биләчәјик»- дејә, ДР Кәнчләрлә иш үзрә назирлијин лајиһәләр вә профилактики програм шөбәсинин рәиси Фәрман Меликов билдирмиш вә әлавә етмишдир ки, буна бәнзәр тәдбирләр Дағыстанын дикәр рајонларында да кечириләчәкдир. Тәдбирдә «Леки Биличи» велоклубунун рәһбәри Радик Апајев тәбрик сөзү илә чыхыш етмишдир.

Тәдбирин нәтичәләринә көрә беш галиб вә мүкафатчы мүәјјән едилмиш, галибләр 10 мин, 6 мин вә 3 мин рубллуг сертификатлар алмышлар.

Гејд етмәк лазымдыр ки, веломарафонда иштирак едән јеканә гыз да мүкафатчылар сырасында олмушдур.

ДӘРБӘНД РАЈОНУНДАН ХӘБӘРЛӘР

Workout үзрә чемпионат

Дәрбәнд шәһәриндәки «Алыје паруса» мehманхана комплексинин әразисиндә Workout үзрә Дағыстанын 6-чы ачыг чемпионаты кечирилмишдир. Дағыстан, Ставропол, Краснодар вә Ингуш Республикасында 50-дән артыг идманчы онун иштиракчысы олмушдур.

Чемпионатын тәнтәнәли ачылышында ДР-нын кәнчләрлә иш үзрә назирлијинин лајиһәләр вә профилактики програмлар шөбәсинин рәиси Фәрман Мәликов, Дәрбәнд шәһәринин кәнчләр сијасәти вә идман шөбәсинин рәиси Хочбар Баркајев, ДР-нын Workout Федерасијасынын президенти Саид Моллајев вә Чәнуби Дағыстан кәнчләр иттифагынын рәһбәри Равидин Абдурәһимов иштирак етмишләр.

Тәдбир иштиракчыларыны кәлән илдә даирә чемпионатынын кечирилмәсинин биркә планлары илә бөлүшмүшдүр. Workout үзрә јарышлар ики номинасијада үч мәрһәләдә кечирилирди. «Workout батлы» вә «Күч үчнөвчүлүјү» номинасијаларында идманчылар статика вә динамика үзрә јарышмышлар.

«Күч үчнөвчүлүјү» үзрә Әһмәд Ахмадов (Ингуш Республикасы) галиб олмуш, икинчи јери Султан Омаров (Керкебил кәнди) вә үчүнчү јери Тигран Агамирзәјев (Дагестанские Огни шәһәри) тутмушлар. «Workout батлы» номинасијасында Рамазан Һејдәров (Маһачгала шәһәри) биринчи, Гурбан Һәсәнов (Каспијск шәһәри) вә Никита Санклибајев (Ставропол шәһәри) икинчи вә үчүнчү јери тутмушлар. Галибләр 20 мин, 15 мин вә 10 мин рубл чивасында пулла ДР-нын кәнчләр назирлији тәрәфиндән мүкафатландырылмышлар.

саламлајан Фәрман Меликовун сөзләринә көрә кәлән илдә Workout үзрә даирә чемпионатынын кечирилмәси имканы олдуғу билдирилмишдир.

«Мән бүтүн иштиракчылары вә гонаглары јенидән тәбрик етмәкдән чох шадам: Бизим вәтәнпәрвәр республикамыза, мүдрик Хәзәрин саһилинә хош кәлмисиниз. Сизин вә мәгсәдјөнлү идманчы кәнчләрин сајәсиндә бизим јарышларымызда һәмишә тәкраролунмаз абу-һава һөкм сүрүр» - дејә, Мәликов билдирмишдир. Сонра о, ДР-нын Workout Федерасијасынын президенти Саид Маллајевә әмәкдашлыға көрә тәшәккүрүнү билдирмиш вә

«6 илдир ки, Воркаутла мәшғул олурам. Бу да мәним мәнәви вә физики инкишафыма көмәк көстәрир. Бу идман нөвү чох хошума кәлир. Икинчи дәфәдир ки, Дағыстанда кечирилән чемпионатда иштирак едирәм. Бурада атмосфер сөзлә дејилә билмәјәндир. Бурада күчлү рәгибләр вә јүксәк тәшкилатчылар вардыр. Јарышларын Хәзәрин саһилиндә кечирилмәси ајрыча диггәтә лајигдир»- дејә, чемпионатын мүкафатчысы Ставропол шәһәринин нүмајәндәси Никита Санклибајев билдирмишдир.

«JFC» сечмә турниринин мүкафатчылары

Сентјабрын 13-дә Москва шәһәриндә «JFC»нин сечмә турнири кечирилмишдир. Бу јарышларда Дәрбәнд рајонунун Зидјан Газмалары кәндиндән дөјүшчүләр иштирак етмишләр. Турнирдә Наил Һачыәһмәдов икинчи јери, Шәрәф Мирзојев исә үчүнчү јери тутмушлар. Лајигли вә чохдан көзләнилән гәләбә мүнасибәтилә идманчыларымызы тәбрик едирик. Бу гәләбә сөзсүз ки, идманчыларын көркин әмәјинин, фәал һәјат мөвгејинин вә зәһмәтсевәрлијинин парлаг тәсдигидир. Сиз бу наилијјәтлә кифајәтләнмәмәлисиз. Бөјүк јарышларда сизин уғурлу вә мүвәффәгијјәтли чыхыш етмәјинизи арзулајырыг. Үмидварыг ки, бундан сонра даһа мөтәбәр јарышларда иштирак едәрәк халгымызын вә еләчә дә, Дәрбәнд рајонунун шөһрәтини даһа јүксәкләрә галдырачагсыныз.

Мәнбәә: Дәрбәнд рајонунун рәсми сајты

СИЗИН КИТАБ РӘФИНИЗ

«ГӘДИМ ДӘРБӘНДИН КҮЧӘЛӘРИ» КИТАБЫНЫН ТӘГДИМАТЫ

Мин бир тарихи өтүб, бој-бој бу дөврә кәлән Дәмиргапы Дәрбәнддә, Дәрбәнд тарихини илмә-илмә тохујанлар чох олуб. Һәлә дә, бу миссијаны давам едәнләр вар.

Сентјабр ајынын 14-дә Дәрбәнд шәһәр мәркәзләшдирилмиш китабхана системинин директору Дағыстан Республикасынын әмәкдар мәдәнијјәт ишчиси, Диана Һафизовна Әлијеванын «Гәдим Дәрбәндин күчәләри» адлы китабынын тәгдимат мәрасими кечирилди.

Бу мөһтәшәм китабын ишыг үзү көрмәсиндә, Дәрбәнд шәһәр башчысынын бөјүк ролу вар. Хизри Абакаров «Гәдим Дәрбәндин күчәләри»нә аид олан бу китабы өз өһдәсинә көтүрәрәк, ону чап етдириб.

Тәдбири Дәрбәнд шәһәр мәдәнијјәт Идарәсинин рәиси Самилә Сирачәтдиновна тәшкил етмишди. Мәдәнијјәт Идарәси, бу китаба лајиг бир ширнијат да һазырламышды (китаба бәнзәјән торт). Китабын тәгдиматында шәһәр Ичласынын сәдри Мөвсүм Рәһимов, Дәрбәнд шәһәр башчысынын мүавинләри Видади Зејналов вә Рүстамбек Пирмәһәммәдов, Дәрбәндин чанлы енсиклопедијасы сајылан тарихчи Һүсејнбала Һүсејнов, Дәрбәнд шәһәр ветеранлар Шурасынын сәдри Султан Султанов, нәғмәкар –шаирә Зејнәб Дәрбәндли вә башга гонаглар да иштирак етмишләр.

-Чыхыш үчүн сөз Мөвсүм Рәһимова верилди: О, Хизри Абакаровун вә бүтүн шәһәр депутатлары адындан китаба көрә Диана ханыма тәшәккүр едәрәк деди: -Бу китаб биз дәрбәндлиләр үчүн чох мараглы вә дәјәрлидир. Чүнки китабда бизим тарихимиз әкс олунуб.

Мөвсүм Һилалович гејд етди ки, «Гәдим Дәрбәндин күчәләри» китабынын давамы олсајды, даһа јахшы оларды.

Китабын мүәллифи Диана Һафизовна Әлијева өзијјәти олан, вә она бу јолда дәстәк олан һәр кәсә тәшәккүр етди.

Сонда гонагларын һамысыны чај сүфрәсинә дәвәт етдиләр.

А.МӘММӘДОВА

АЛБЕРТ ЛИХАНОВА «ДОСТЛУГ» ОРДЕНИ ТӘГДИМ ЕДИЛИБ

Бу күнләрдә Азәрбајчанын Русијадакы сәфири Полад Бүлбүлоғлу Бејнәлхалг Ушаг Фондлары Ассосиасијасынын президенти, Русија Ушаг Фондунун сәдри, јазычы Алберт Лиханова "Достлуг" орденини тәгдим едиб.

Хатырладаг ки, Азәрбајчан Президенти Илһам Әлијевин Сәрәнчамы илә Азәрбајчан Республикасы илә Русија Федерасијасы арасында һуманитар әлагәләрин мөһкәмләндирилмәсиндә хидмәтләринә көрә Алберт Лиханов "Достлуг" ордени илә тәлтиф едилиб.

Азәрбајчан сәфирлијиндән алдығымыз мәлумата көрә, сәфир Полад Бүлбүлоғлу јазычынын 85 иллик јубилеји мүнасибәтилә тәбрик едәрәк Азәрбајчан дөвләтинин башчысынын тәбрик мәктубуну охујуб. Мәктубда гејд едилдији кими, артыг отуз илдән чохдур ки, Русија Ушаг Фонду А.Лихановун рәһбәрлији илә аилә институтунун вә аилә дәјәрләринин мөһкәмләндирилмәсинә, ушаг һүгугларынын мүдафиәсинә, чәтин вәзијјәтә дүшмүш ушагларын дәстәкләнмәсинә јөнәлмиш мүһүм иш апарыр.

Мәктубда дејилир: "Азәрбајчан халгынын көркәмли оғлу Һејдәр Әлирза оғлу Әлијевин әзиз хатирәсинә, бинәсиб ушагларын мүдафиәси кими нәчиб ишә онун санбаллы төһфәсинә, онунла биркә апардығыныз, Совет Ушаг Фондунун јарадылмасы илә нәтичәләнмиш ишә Сизин гајғыкеш мүнасибәтинизи Азәрбајчанда јүксәк гијмәтләндирирләр".

Сонра сәфир П.Бүлбүлоғлу академик А.Лихановун "Достлуг" ордени илә тәлтиф едилмәси һаггында Азәрбајчан Президенти Илһам Әлијевин Сәрәнчамыны охујуб вә ордени она тәгдим едиб.

А.Лиханов сөһбәтиндә үмуммилли лидер Һејдәр Әлијев барәдә хатирәләрини бөлүшүб: "Бизи Һејдәр Әлијев илә чохиллик достлуг телләри бағлајырды. 1984-чү илдә мәним Совет Иттифагында валидејнләрини итирмиш ушагларын вәзијјәти барәдә мәктубум дәстәкләнди. Бу мәсәлә илә Сов.ИКП МК Сијаси Бүросунун үзвү, ССРИ Назирләр Совети сәдринин биринчи мүавини Һејдәр Әлијев мәшғул олурду. Биз онунла көрүшдүк, ССРИ-дә валидејнләрини итирмиш ушагларын вәзијјәти барәдә хејли данышдыг, јени сәнәд һазырладыг. 1985-чи илдә чох мүһүм гәрар гәбул едилди вә индијәдәк бу гәрар гүввәдәдир. Сәнәддә валидејнләрини итирмиш ушаглара јени мүнасибәт мүәјјән едилмишди. О дөврдә белә ушагларын сајы бир милјону кечирди".

Алберт Лиханов гејд едиб ки, Һејдәр Әлијев илә онун достлуғу үмуммилли лидер Азәрбајчана гајытдыгдан сонра да узун илләр давам едиб. О дејиб: "Мән идејаларыма хош мүнасибәт көстәрдијинә көрә даим она миннәтдар олмушам. Бу, бүтүн Совет Иттифагындакы ушаглара әсл дөвләт мүнасибәти иди. Гәрар гәбул олунду, иш јеринә јетирилди. Мән онун хатирәси гаршысында баш әјирәм, руһу шад олсун".

ҺЕСАБАТ ДИНЛӘНИЛДИ

Өтән чүмә күнү ахшам шәһәр китабханасынын охучулар залында Дәрбәнд шәһәр Ветеранлар Шурасынын конфрансы кечирилмишдир.

Кириш сөзүндә Шуранын сәдри Султан Һәмидович Султанов билдирди ки, Шуранын јерли шөбәләриндән сечилмиш 60 нәфәрдән бу күн конфрансда 55 нәфәр иштирак едир вә 5 нәфәр үзүрлү сәбәб үзүндән кәлә билмәјиб.

Һесабат мәрузәси илә чыхышында о, деди:- Һөрмәтли нүмајәндәләр вә дәвәт олунмуш гонаглар! 2020-чи ил дүнја тарихиндә Бөјүк Вәтән мүһарибәсиндә Совет халгынын гәләбәсинин 75 иллији бөјүк тәнтәнә илә гејд едилән ил кими галачагдыр. Илләр өтдүкчә бу гәләбәни газананларын сыралары сејрәклишир, онлар хатирәләрә чеврилирләр.

Мәлум олдуғу кими Дәрбәнд шәһәр һәрби комиссарлығындан чәбһәјә 12 миндән артыг адам сәфәрбәр олунмуш, онлардан 6 мини Вәтән уғрунда кедән дөјүшләрдә һәлак олмуш, әбәдијјәтә говушмушлар. Бөјүк Гәләбәмизин 75 иллик јубилеј или Шөһрәт или адландырылмышдыр. Она көрә дә бунунла бағлы тәдбирләр илин ахырынадәк давам етдириләчәкдир. Бунлар бизим тарихимиз, бунлар бизим мүгәддәс борчумуздур.

Јубилејлә әлагәдар Шуранын кечирилмиш ајрыча пленумунда илин ахырынадәк көрүлән тәдбиләрин планы һазырланмышдыр. Лакин пандемија бүтүн планлары позур. Һазырда пенсија фондунун мәлуматына көрә шәһәримиздә 30 минә јахын мүхтәлиф категоријалы ветеранлар, онлардан 4 мини әмәк, 34 - нәфәри реаблитасија олунмуш адамлардыр. Шәһәрдә јарадылмыш 15 илк ветеран тәшкилаты өз әразиләриндә јашајан адамлара күндәлик олараг мүхтәлиф мәсәләләрин һәллиндә көмәјини әсиркәмирләр. Бу ишдә хүсуси фәаллыг көстәрәнләр дә аз дејилдир.

Фүрсәтдән истифадә едиб Ветеранлар Шурасынын Рәјасәт һејәти адындан Меһди Рзајевә, Мәммәдәли Вәлијевә, Јусуф Бејкишијевә, Султанбек Хидирова, Вагиф Әскәндәрова, Ејваз Әлиханова, Албина Гәһрәманова кими фәаллара тәшәккүрүмү билдирирәм. Бу сијаһыны кенишләндирмәк дә олар. Республикамыздан Федерал Мәчлисдә сенатор олан Сүләјман Кәримова республика ветеранларына о чүмләдән, шәһәримиздә јашајан 3 нәфәр мүһарибә ветеранларынын һәр биринә 1 милјон рубл ајырдығына көрә хүсуси миннәтдарлығымы билдирирәм. Бу чүр хејирхаһ инсанларымыз чох олсајды, ветеранларымызын проблемләри чох аз оларды. Шуранын күндәлик ишинә кәлдикдә исә дејә биләрәм ки, һесабат дөврүндә кечирилмиш 5 пленум вә рәјасәт һејәтинин 15-дән артыг јығынчағында ветеранлары нараһат едән бир сыра сосиал мәсәләләр музакирә едиләрәк әлагәдар тәшкилатларын нәзәринә чатдырылмышдыр. Бунларын арасында мәнзил тәмири, су тәчһизаты, газлашдырма, пулсуз дәрманларла тәминат, јашајыш мәнзилләринин мониторинги вә дикәр вачиб мәсәләләр вардыр. Көрдүјүмүз бүтүн тәдбирләр ветеранларын гануни сосиал һүгугларынын мүдафиәсинә јөнәлдилмишдир. Биз бундан сонра да бу истигамәтдә фәалијјәтимизи күчләндирәрәк ветеранларымызын һәјат шәраитләринин даһа да јахшылашдырылмасына чалышачағыг. Сиз буна әмин ола биләрсиниз.

Шәһәр башчысы вә ајры-ајры мүәссисә башчылары бу ишләрдә бизә јахындан көмәк едирләр. Мәлум олдуғу кими сон илләрдә ветеранлара диггәт артырылдығындан көстәрилән хидмәтләрин сајы да чохалмышдыр. Хүсусилә онларын сағламлығынын горунмасы, республика сәвијјәли тибб мүәссисәләриндә мүаличәси јахшы тәшкил олунмушдур.

ДР Ветеранлар Шурасынын сәдри, һәрби хидмәт полковники Мәһәррәм Әличановун чыхышында ветеранлары бу күн нараһат едән бир сыра суаллара ачыг вә конкрет чаваб верилди. О, деди:- Һазырда республикада 63 Бөјүк Вәтән мүһарибәси, 2500 Әфганыстан вә Мачарыстан һадисәләри вә дикәр мүһарибә иштиракчылары, 108 мин әмәк, вә 28 рекионал ветеран јашајыр. Бу гәдәр инсанларла иш апарылмасы үчүн республика бүдчәсиндән мүәјјән вәсаитләр ајрылмалыдыр. Мән Үмумрусија Ветеранлар Шурасынын Москвада кечирилән мүхтәлиф тәдбирләриндә иштирак едирәм. Бәзи ветеран тәшкилатларынын бүдчәсинин 40- 70 милјон рубл тәшкил етдијини ешидәндә чох тәәччүбләнирәм. Русија Федерасијасынын ән бөјүк тәшкилатларындан бири олдуғумуза бахмајараг, нә бизим бүдчәмиз вар, нә дә республика бүдчәсиндән сон бир нечә илдә тәшкилатымыза аз да олса вәсаит ајрылыб. Сиз дә ејни вәзијјәтдәсиниз. Дәфәләрлә бу һагда Республика һөкумәтинә мүрачиәт едилмиш, мәктублар јазылмышдыр. Анчаг нә фајдасы? Бу күн кәнчләрин һәрби- вәтәнпәрвәрлик тәрбијәсинин күчләндирилмәси, онлара мүасир сәвијјәдә јанашмалар едилмәси, асудә вахтынын тәшкили вә сәфәрбәрлијә алынмасы тәләб олунур. Чүнки 1500 нәфәр дағыстанлынын Суријада гулдур дәстәләриндә вурушдуғу нәзәрә алынса, бу күн тәрбијә ишләринин нә гәдәр әһәмијјәтли олдуғуну дәрк етмәк чәтин дејилдир. Бу вәзијјәт республика һөкумәтини, чәмијјәтини чидди нараһат етмәлидир. Тәәссүфләр олсун ки, республикада күнүн вачиб мәсәләләринә биканәлик давам етмәкдәдир.

Конфрансда шәһәр башчысынын мүавини Видади Зејналовун чыхышы тәдбир иштиракчылары тәрәфиндән бирмәналы гәбул олунмады. Шәһәр башчысы Хизри Абакаровун адындан ветеранлары саламлајараг, гејд етди ки, бу күн бурада сәсләндирилән бир чох суалларын шәһәрә һеч бир аидијјаты јохдур. Дөвләтимиз сосиал јөнүмлү олдуғундан бүтүн сосиал мәсәләләри өз үзәринә көтүрмүшдүр. Ветеранлара кәлдикдә исә гејд етмәлијәм ки, дөвләт тәрәфиндән нәзәрдә тутулмуш бир сыра имтијазлардан сизин һәр бириниз истифадә едир. Шәһәр рәһбәрлији сизә пулсуз бина вә пуллу бир штат ајырмышдыр. Дикәр мәсәләләрдә дә сизә јардым едилир. Анчаг һәмишә нә исә тәләб етмәк дә дүзкүн дејилдир.

Чыхышларын һамысында Шуранын ишинә мүсбәт гијмәт верилди, бир сыра тәклифләр ирәли сүрүлдү. Ахырда Шуранын рәјасәт һејәти, тәфтиш комиссијасы, пленумун үзвләри вә республика конфрансына нүмајәндәләр сечилди.

Султан Һәмидович Султанов нөвбәти мүддәтә јекдилликлә Ветеранлар Шурасынын сәдри сечилди. Бунунла конфранс өз ишини битирди.

Кәрим КӘРИМОВ

Фестивал давам едир

“Дагестанские фонфары” нәфәсли чалғы аләтләринин VIII фестивалы давам едир! Консертләр тамашачыларын иштиракы олмадан кечирилир вә онлары ЈоуТубе каналындакы чанлы јајымларда вә Дағыстан Дөвләт Филармонијасынын сосиал шәбәкәләринин сәһифәләриндә изләмәк мүмкүндүр

Фестивал Ф. Мурадов адына Дағыстан Дөвләт Филармонијасы тәрәфиндән, Дағыстан Республикасы Мәдәнијјәт Назирлијинин дәстәји илә кечирилир. Мусиги форумунун икинчи консерти Филармонијанын јај мејданчасында баш тутду. Русија Гвардијасы Шимали Гафгаз

Даирәсинин 102-чи ајры әмәлијјат бригадасынын һәрби оркестри Илјас Бектемировун рәһбәрлији алтында ачыг сәһнәдә чыхыш етди.

Консерт башламаздан әввәл тамашачылара директорун мүавини, Филармонијанын рәһбәри, Дағыстан Республикасынын әмәкдар инчәсәнәт хадими Ирина Нахтигал мүрачиәт етди:

“Бу фестивал филармонијанын директору Абакар Хајруллајевин

тәшәббүсү илә тәшкил едилди вә өзү дә вахтында. “Дағыстан фанфарлары” гәлбимиздә сәсләнир, бизи даима сүлһә вә јахшылыға сәсләјир. Нәһәнк бир фәалијјәт саһәсинә саһибик, чүнки бу илләр әрзиндә јени коллективләр јаранмыш, оркестрләримиз бөјүмүшдүр. Бизи мүхтәлиф илләрдә фестивалда иштирак едән республикалардан, Шимали Гафгаз Федерал Даирәсинин шәһәрләриндән вә гоншу өлкәләрдән олан һәмкарларымыз танујырлар. Вә бу күн гејри-реал олараг чәтин шәртләрә бахмајараг, бу вәзијјәтдә мөһкәм дуруруг. Бу ил фестивалымызын мигјасыны итирмәмәсини вә һәмкарларымызын бизә дәстәк олмасыны чох истәјирдик. Москва, Тула, Саратов, Краснојарск оркестрләри виртуал сәһнәмиздә чыхыш едәчәкләр. Әминик ки, бир заман кәләчәк, залларымыз јенидән долу олачаг вә консертләримиз там лазыми гајдада кечириләчәк. “Дағыстан Фанфарлары”нын иштиракчыларына уғурлар вә виртуал изләјичиләримиз үчүн ән хош тәәссүратлар арзулајырыг! Оркестрин ифасында әсәрләрдән парчалар ифа едилди.

«ДАҒЫСТАН» РИА

Програмчы күнүнү гејд етдиләр

Програмчы Күнүнә һәср олунмуш тәдбир кечән һәфтә сону Дағыстан Дөвләт Техники университетиндә кечирилди.

Университетин мәтбуат хидмәтиндә “Дағыстан” РИА-ја верилән мәлумата көрә, тәдбирдә тәдрис ишләри үзрә проректор Назим Баламирзојев, тәдрис вә сосиал иш үзрә проректор Тамила Рәһимова, компүтер програм тәминаты вә автоматлашдырылмыш системләр шөбәсинин мүдири Тимур Ајкумов вә програмчы Заур Агамов иштирак етдиләр.

Компүтер, һесаблама технолокијалары вә енержи мүһәндислији факүлтәсинин деканы, техника елмләри намизәди, досент Ширәли Јусифов бурада иштирак едән ушаглары - кәләчәк програмчылары пешә бајрамы мүнасибәтилә тәбрик едәрәк, Програмчы Күнүнүн өлкә үчүн олдуғча кәнч олса да, чох вачиб бир бајрам олдуғуну гејд етди.

«Кәләчәкдә бу саһәни инкишаф етдирән сизсиниз вә бу күн сизин күнүнүздә ән јүксәк сәвијјәдә пешәкар бачарыг газанмағынызы, ишинииздән зөвг алманызы вә маралы, ән әсасы исә фајдалы програм мәһсулларыны јаратмағынызы диләјирәм»,- деди.

Тәһсил вә сосиал иш үзрә проректор Тамила Рәһимова ушаглара тәһсилин вачиблијиндән данышды: “Програмчы пешәсинин һәјатымызда әһәмијјәтини чох гијмәтләндирмәк олмур. Бу фәалијјәт нөвү кетдикчә даһа күтләви вә тәләб олунур. Сәнаје, тибб, тәһсил, мәдәнијјәт – бу күн програм мүһәндислији олмадан һәр шеј ағласығмаздыр. Һәр күн програмчыларын әмәјинин бәһрәси илә гаршылашырыг. Ахтарылан мүтәхәссис олмаг үчүн максимум сәј вә әзм көстәрмәлисиниз. Програмлашдырма инкишаф едән бир саһәдир вә технолокијанын һазыркы вәзијјәтинә тез ујғунлашмағы вә јениләрини даим өјрәнмәји бачармалысыныз. Әминәм ки, умидләримизи доғрулдачагсыныз вә бир нечә илдән сонра сизә университетин мәзун дипломларыны тәгдим етмәк үчүн бурада топланачағыг ”деди.

Һәмин күн тәдбирә VolksWagen, Huawei, British Airways кими нәһәнкләрлә әмәкдашлыг едән вә тәтбигетмә һазырлајан апарычы програмчы Заур Агамов да тәләбәләри тәбрик етмәјә тәшриф бујурмушду. О, топлашанлар гаршысында өзүнүн практики тәчрүбәсиндән, “рәгәмсал кикијена”, “клип дүшүнмә” кими анлајышлардан, һәмчинин өзүнүтәкмилләшдирмәни инкишаф етдирмәјин еһтијачындан данышды.

“ IT саһәси чох динамик шәкилдә дәјишир, јени програмлашдырма дилләри мејдана чыхыр, буна көрә дә өзүнү өјрәнмә бачарығы сәнин әлдә етмәли олдуғун әсас бачарыглардан биридир, әкс тәгдирдә бир нечә илдән сонра бир мүтәхәссис кими дәјәриниз хејли ашағы олачагдыр. Мүхтәлиф платформаларда нә гәдәр чох тәчрүбә газансаныз, ихтисасыныз вә мүвафиг олараг маашыныз да бир гәдәр јүксәк олачагдыр. Хүсуси мөвзулара вә јениликләрә вә ја кејфијјәтин јахшылашдырылмасына һәср олунмуш кениш бир сечим програмы вар”,-дејә тәдбирин гонағы чыхышыны јекунлашдырмышдыр.

Тәдбир ачыг бејнәлхалг тәләбә интернет олимпиадасынын “Информатика” вә “Ријазијјат” фәнләри үзрә финал мәрһәләсинин галиблиринә дипломларын верилмәси илә баша чатды.

ПЛОВ ФЕСТИВАЛЫ

Сентјабрын онунда гәдим Дәрбәнддә хөрәкләрин шаһы сајылан, сүфрәләрин, мәчлисләрин бәзәји олан плова һәср олунмуш фестивал кечирилди. Фестивалда пловун бир нечә нөвү Шаһ плов, ләвәнки плов, өзбәк плову, һинд плов вә с. плов нөвләри тәгдим олунду.

Фестивалын ачылышыны Дәрбәнд шәһәр бәләдијјә башчысы Хизри Мәһәммәдович Абакаров етди. Фестивал көзәлликләрлә долу иди. Дәрбәнд Азәрбајчан Дөвләт Драм Театры, милли дәјәрләримизи нүмајиш етдирди. Милли кејим вә атрибутлар, халг чалғы аләтләри вә гәдим гапымызын макети көзә чарпыр, фестивала гејри- ади көзәллик верирди.

Ләзки Дөвләт Драм Театры да өз милли атрибутлары вә кејимләри илә фестивала рәнк гатмыш, Табасаран Дөвләт Драм Театры гәдим халчалары илә фестивалы бәзәмишдир.

Һәмин күн фестивалын мусиги һиссәсиндә мүғәнниләр - Әләкбәр Шаһмурадов, Хуршида Исмајылова, Фаризат Зејналова вә Абдулла Мирзәкәримов өз маһнылары, «Каспи» вә «Дәрбәнд» ансамбллары өз рәгсләрлә чыхыш едәрәк, топлашанлары севиндирмишләр.

А.МӘММӘДОВА

39 кәнч иштирак едир

ДР кәнчләр назирлијинин мәтбуат хидмәтиндән информасија акентлијинә верилмиш мәлумата көрә 39 кәнч дағыстанлы «Машук-2020» Шимали Гафгаз кәнчләр форумунун сентјабрын 15-дә башланмыш 4-чү оффлајн-нөвбәсиндә иштирак едир.

Беш күн әрзиндә Шимали Гафгаз федерал даирәсинин (ШГФД) мүхтәлиф рекионларыны тәмсил едән 300-дән артыг кәнч беш рәгәмсал: «Идарәетмә», «Бизнес», «Университет», «Инсан» вә «Мүһит»истигамәт програмлары үзрә тәһсил алачаглар. Еләчә дә онлар үчүн марагларына көрә мүхтәлиф мејданчалар тәшкил едиләчәкдир. Мәтбуат хидмәтиндә гејд етмишләр ки, ШГФД-дә сәлаһијјәтли нүмајәндә апаратында, ХДФА-ин вә Ставропол дијары һөкумәтиндә КОВИД-19 үзрә вәзијјәтин гејри- мүнасиб олдуғуну нәзәрә алараг Роспотребнадзорун төвсијәләри нәзәрә алынмагла форум тәшкил олунмушдур.

Форум Русија Кәнчләринин тәшәббүсү илә кечирилир. Тәһсил курсуну битирдикдән сонра нөвбә иштиракчылары рәгәмсал портфолио алачаглар.

Милли чемпионатын мүкафатчысы олду

WorldSkills Русија «Кәнч пешәкарлар» сәккизинчи милли чемпионатынын финалында дағыстанлы коллеч тәләбәләри нөвбәти мүвәффәгијјәти газанмышлар.

«Мүвәффәгијјәт» РМТСЗ нүмајәндәсинин информасија акентлијинин мүхбиринә вердији мәлумата көрә «Сәнаје дизајны» компетенсијасында «Квонториум» республика сәнаје паркынын мәзуну Ајшә Султанова икинчи јери тутмушдур.

Коронавирус: оператив вәзијјәт

Дағыстан Республикасы үзрә Роспотребнадзорун сентјабрын 15-нә олан оператив мәлуматына көрә Дағыстанда коронавирус инфексијасынын јајылмасы илә әлагәдар вәзијјәт беләдир:

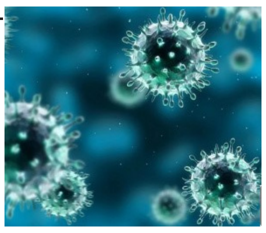

-12175 коронавирус хәстәлијинә тутулмуш мүсбәт нәтичә (күн әрзиндә 83 нәфәр) тәсдиг олунмушдур

-10468 нәфәр сағалмышдыр

- Коронавирус хәстәлијинин мүсбәт нәтичәси тәсдиг олунмуш 528 нәфәр өлмүшдүр

-Республикада 470189 мүајинә (тест) кечирилмишдир

-Һазырда 2952 нәфәр тәчрид олунмушдур.

«Гајнар хәтт»ин телефону +7 800-350-00-63

«ДАҒЫСТАН» РИА

Утерянный аттестат № Б – 1459382 о среднем образовании, выданный Мамедкалинской СОШ №2 в 2004 году на имя Гусейнова Гаджи Абакаровича, **считать недействительным.**

МӘНИМ ДОҒМА ДИЛИМ

ТӘДБИР КЕЧИРИЛМИШДИР

Дағлар јурдумуз Дағыстанымызын јүксәклијиндә јерләшән Хив рајонунун Мүчкүл кәнд орта мәктәбиндә, «Ана дилим» адлы мөһтәшәм бир тәдбир кечирилди.

Тәдбири мәктәбин директору Әнвәр Чавадович, ана дили вә әдәбијјат мүәллими Мејлан Разинович тәшкил етмишдиләр. Мәктәб коллективи тәдбирә шакирдләрлә бәрабәр чох јахшы һазырлашмышдылар. Һәмин күн бура Дәрбәнддән, Табасарандан шаир вә јазычылар дәвәт олунмушду.

Кәлән гонаглары мәктәбин гаршысында күл дәстәләри ыбова, Дилфируз Ханалијева вә Тамила Шамсутдинова тәшриф бујурмушдулар.

Мәктәбин шакирдләри, дәвәт олунмуш шаирләрин шеирләрини әзбәрдән сөјләмиш, онларын сөзләринә бәстәләнмиш маһнылар сәсләндирилмишдир.

Нәғмәкар шаирә-мүғәнни Зејнәб Дәрбәндли һәм өзүнүн, һәм дә Табасаран шаири Елмира Ашурбәјованын сөзлә-

илә шакирдләр гаршыладылар. Мәктәбин директору вә ана дили мүәллими Мејлан Разинович гонаглары ана дили кабинетилә таныш етди, бурада шакирдләр үчүн чох көзәл шәраит јарадылмыш, синифин диварларында классикләрин шәкилләри асылмышды.

Сонра исә гонаглары мәктәбин акт залына дәвәт етдиләр. Мәктәбә нәғмәкар-шаирә Зејнәб Дәрбәндли, 21-чи әср «Верба» әдәби клубунун рәһбәри Сафијат Джалганская, Русија Јазычылар бирлијинин үзвү, филолокија елмләри намизәди, шаир- драматург Елмира Ашурбәјова, Русија Јазычылар Бирлијинин үзвү Шүшәханым Кәримова, Минара Һачыјева, Рәһимат Тајринә азәрбајчанлы бәстәкар Елмир Мәдәтоғлунун бәстәләдији маһныларла чыхыш етмишдир. Зејнәб ханымын чыхышы, Мүчкүл кәндиндә јени сәс кими алгышларла гаршыланмышдыр.

Шаирләрин шеирләри илә бәрабәр, онларын һәјат вә јарадычылыглары һаггында мәлумат шакирдләрә тәгдим олунмушдур.

Тәдбирин рәсми сонлуғунда шаирләрә, ана дилини горуғугларı вә бу јолда әмәк сәрф етдикләринә көрә Мүчкүл орта мәктәби адындан Фәхри фәрманлар вә чичәк дәстәләри тәгдим олунмушдур.

Сонда гонаглара зијафәт верилмишдир.

А.МӘММӘДОВА

Гыша һазырлыға милјард рубл хәрчләнәчәкдир

Сентјабрын 15-дә «Россети Северныј Кафказ» ачыг сәһмдар чәмијјәтинин мәтбуат хидмәтиндән информасија акентлијинә верилмиш мәлумата көрә, Русијанын енержи шәбәкәләри 2020-чи илин 8 ајы үчүн електрик аваданлығынын тәмири вә техники тәчһизаты үзрә нәзәрдә тутулмуш ишләри там һәчмдә јеринә јетирмишдир.

Бүтүн бу ишләрә 1,5 милјард рублдан артыг вәсаит хәрчләнмишдир. Ајры-ајры көтүрдүкдә 743 км. јүксәк чәрәјанлы һава хәттләри, 2300 км. електрик өтүрмә хәтти тәмир олунмуш, електрик өтүрмә хәттләринин талтындакы 328 һектар саһә коллуглардан вә отлардан тәмизләнмиш, 2235 комутасион апаратлар вә 31 күч трансформатору тәмир олунмушдур.

Үмумиликдә чари илдә «Россети Северныј Кафказ» компанијасы електрик аваданлыгларынын тәмири вә техники хидмәт көстәрилмәсинә 3,3 милјард рубл сәрф едәчәкдир.

Баш редактор әвәзи
Т.Г. ӘЛӘКПӘРОВ

Мәсул катиб
А.А.АҒАКИШИЈЕВА

Шөбә редактору:
Т.Т.ҺАЧӘЛИЈЕВ

Мүхбирләр:
Һ.Һ. КӘРИМОВ
С.П.КҮЛМӘҺӘММӘДОВА
А.Г.МӘММӘДОВА

Еһм оператору
А.Ј.АҒАКИШИЈЕВА

Баш мүһасиб
М. И.РӘҺИМОВА

РЕДАКСИЈАНЫН ВӘ НӘШРИЈЈАТЫН ҮНВАНЫ:

368600, Дағыстан Республикасы, Дәрбәнд шәһәри, Ленин күчәси, 37
тел.-факс (240) 4-73-59,
факс (240) 4-74-33
www.derbend.ru
(E-mail: gazetaderbend@mail.ru)
Телефонлар: баш редактор 89894856030,
үмуми шөбә 89280562728

«Типографија-М» ММЧ-дә чап едилиб.
Индекс 368600
Мәтбәәнин үнваны Дәрбәнд шәһәри,
С.Гурбанов күчәси, 25
Телефон: 4-50-76

Гәзетин чапынын кејфијјәти барәдә мәтбәәјә мүрачиәт едә биләрсиниз.

Рабитә, информасија технолокијалары вә күтләви коммуникасијалар саһәсиндә нәзарәт үзрә Федерал хидмәт (Роскомнадзор).
Күтләви информасија васитәләринин гејдијјаты һаггында
Шәһадәтнамә
ДР үзрә рабитә, информасија технолокијалары вә Күтләви коммуникасијалар саһәсиндә нәзарәт үзрә Федерал хидмәт идарәси.
ПИ № ТУ05-00349 01 декабр 2016.

Материалларда кедән фактлар үчүн мүәллифләр мәсулијјәт дашыјырлар. Мүәллифләрин мөвгеји илә редаксијанын мөвгеји үјғун кәлмәјә биләр.

Индекс: 1 иллији 63242
6 ајлығы 51341
Чапа имзаланды:
Чәдвәлә көрә
17. 09. 2020.
Фактики олараг 9.30
Саат 10.00
Тираж 2000
Сиф. №